

一般社団法人 ほんによかね会

平成29年度事業報告について

(平成29年11月16日～平成30年9月30日)

平成29年11月、任意団体「安武ほんによかね会」をベースに「一般社団法人ほんによかね会」を設立し、翌月12月には活動の拠点となる「JAくるめ安武農産物直売所そらまめ」(以下、「そらまめ」)をリニューアルオープン。地元の農産物直売、地域食堂など様々な取組みがはじまりました。「そらまめ」に人が集い、楽しみや交流が広がることで、住民の生活を支え、安武町の活性化と賑わいをもたらす拠点となっています。

(直線：追加実施項目 点線：未実施項目)

I. 事業目的

「だっでん混ざり合い、支え合うまち」づくりを推進することを目的とする。

- まちの誰もがその人らしく安心して暮らせるまちに
- にぎわいと大地のめぐみたっぷりのまちに
- 子どもを豊かな自然と温かなふれあいのある環境で生み育てるまちに

II. 重点実施項目

(1) 定款変更

- 平成29年12月19日開催の第1回社員総会において、事業実施の開始が遅れたため、下表の通り、事業年度の変更を行った。

定款	変更前	変更後
第37条	当法人の事業年度は、毎年4月1日から翌年3月31日までの年1期とする。	当法人の事業年度は、毎年10月1日から翌年9月30日までの年1期とする。
第45条	当法人の最初の事業年度は、当法人設立の日から平成30年3月31日までとする。	当法人の最初の事業年度は、当法人設立の日から平成30年9月30日までとする。

(2) 「そらまめ」の改装

- 空き店舗となっていた「そらまめ」を改装し、障害者や高齢者などどんな状態の人でも利用できるようになった。

【主な改装内容】 老朽化による内外装の改装、空調設備の増設、キッチンを完備、バリアフリー化及び障がい者用のトイレ増設

- 改装資金は、ポレポレ祭り実行委員会より500万円の寄付、筑邦銀行より550万円(利息0.8%)の借用することで賄った。また、厨房備品・机・椅子については社員である社会福祉法人拓くより無償貸出を受けている。

【筑邦銀行への返済計画及び返済実績】

#	返済年月	返済額(千円)	返済状況
1	平成29年12月	34	返済済
2	平成30年 8月	1,017	返済済
3	平成31年 2月	1,014	
4	平成31年 9月	1,009	
5	平成32年 2月	1,006	
6	平成32年 8月	1,001	
7	平成33年 2月	500	
合計：		5,581	

- 12月1日にリニューアルオープンの記念式典を開催した。久留米市長をはじめ多くの

来賓、関係者及び住民がお祝いに参集した。



(3) 部会による事業推進

5つの部会をつくり、農産物の販売や地域食堂、イベント等を企画運営。定例会は、主に憩いの家にて開催。

① 直売所「そらまめ」部会（合計42回）（別紙1参照）

○ 毎週1回（土曜日 9:00～14:00）の営業

・ 地域住民の農作物・加工品の販売（手数料15%が収入）

・ 青果・肉・魚・牛乳等飲料の仕入れ販売

・ レジは地域の子育て世代が毎回2名ずつローテーションで入っている

○ イベント等の開催

・ 平成29年12月30日 歳末暮れの市（売上：451千円）

・ 平成30年 4月28日 そらまめ祭り（売上：333千円）

・ 平成30年 8月 1日 安武八幡祭り（売上： 23千円）



② 「地域食堂」部会（合計121回）（別紙2参照）

○ 週3回（火・金・土曜日 11:00～14:00）の営業 ※土曜日は軽食販売

・ 1日約50食を会員300円、非会員500円で提供

・ 現在、8チームでローテーションを組んで食事提供

・ 有償ボランティア費は1チーム1回1万円

○ キッズスペースを設置（子ども用のテーブル、イスを設置）

○ 第4火曜日の安武コミュニティセンターでの親子教室に合わせ、非会員の親子に300円で提供。若い世代の利用及び会員促進につながっている。



③ 「安武あいあい交通」部会

- 高齢化していく中でマイカー運転もできなくなる前に安武住民の足を確保する目的で、タクシー事業者に運行を委託し、安武町内の買物支援、また地域公共交通との繋がりを視野に入れ運行。無料タクシー送迎を実施。(全39日稼働)
 - ・ スーパーモリナガ津福店(火曜日)
 - ・ サザンモール南久留米店(金曜日)
 - ・ チラシ配布・広報紙掲載
 - ・ ニーズの調査、掘り起し
 - ・ 民生委員、自治会との連携
- 平成29年12月から地域食堂の営業に合わせて、実施するが利用者がほとんどおらず、平成30年3月末で一時休止。
- 平成30年6月からスーパーもりなが、サザンモール、火曜・金曜・土曜のそらまめ便など「買い物支援」をすべく再開。

年月	稼働日数	延利用人数	利用人数
平成30年1月	2日	6人	3人
" 2月	6日	17人	9人
" 3月	4日	8人	4人
" 6月	6日	19人	10人
" 7月	6日	20人	10人
" 8月	6日	18人	9人
" 9月	9日	33人	19人
合計:	39日	121人	64人



④ 「地域デビュー」部会(別紙3)

- 安武町を盛り上げたい!安武町が大好き!と心から思い行動する若者をこの地域で増やしていくために活動。
 - ・ 3ヵ月ママチャレンジの開催(11月21日~3月末)
毎週火曜日「安武憩いの家」で開催し、安武在住の30代から50代のママ14名で「安武モンペ」づくりや、「安武リズム」に挑戦。
 - ・ 安武コミュニティセンター、安武保育園、土曜塾で「安武モンペ」を着衣し、「安武リズム」を披露。
- 3ヵ月ママチャレンジで集まった若者による新しいチャレンジ又は活動の展開
 - ・ 直売所のレジをローテーションで入る
 - ・ お母さん大学と一緒に「折々の会」の開催
 - ・ そらまめ祭り、ポレポレ祭り等のイベントに出店

⑤ 「みとるかい」部会(別紙4)

- 子どもから高齢者まで安武で豊に育ち、老いていくために必要な活動を実施。
 - ・ 学校と連携した地域と連携した「アポロプロジェクト」
 - ・ 1枚の写真を通して様々な気づきを出し合う「フォトランゲージ」に取り組む。学校と安武コミュニティセンターと連携して実施。
 - 12月21日に安武小学校に講師を招きフォトランゲージ研修会を実施。

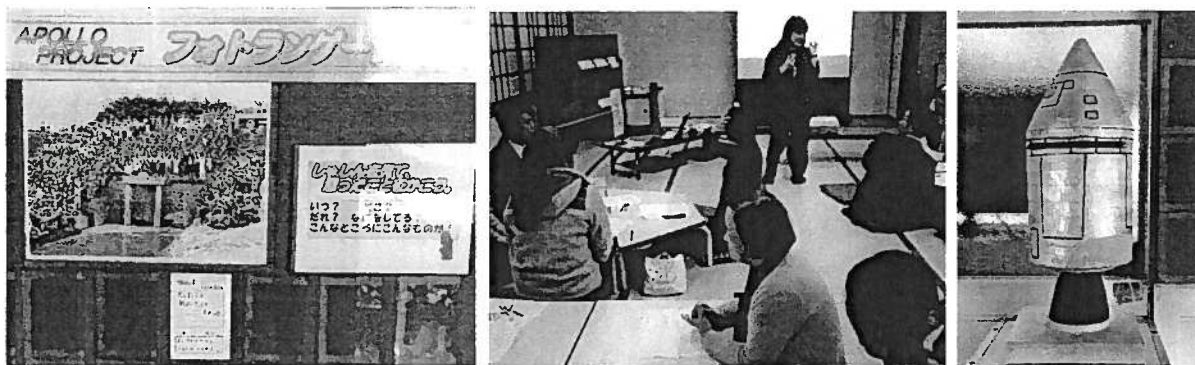

(4) 住民に広く知らせるための情報発信 (別紙5)

- 安武住民をはじめ、多くの人々へ「ほんによかね会」の取組みを知ってもらうための情報発信を行う。
 - ・ ほんによかね会の活動や広報は、「広報やすたけ」で随時発信。
 - ・ 団体としてSNS発信はなかったが、関係者がSNSを通じて口コミの情報発信を行った。

(5) 国及び久留米市からの補助事業の受託 (別紙6)

厚労省のプロジェクト参加をきっかけに、厚労省及び久留米市から補助事業を受託することになった。

受託先	事業名	期間	金額(千円)
厚生労働省	平成29年度 民間活力を活用した社会的事業の開発・普及のための環境整備事業	平成29年8月～ 平成30年3月31日	2,200
久留米市 生活支援課	平成30年度 久留米市生活困窮者社会資源活用促進事業(居場所型)	平成30年7月1日～ 平成31年3月31日	1,200

別紙1

直売所そらまめ 販売実績表

生産者へ支払 仕入(現金or掛)

年・月	日付	売上総額	レジ回数	平均金額	仕入額		備考
2017.12	12/29	451,995			305,874	63,679	暮れの市
2018.1	1/13	130,330			63,522	0	
	1/20	63,790	78	817.8	32,667	48,264	
	1/27	79,600	119	668.9	54,726	0	チラシ配布500持参50
		273,720			150,915	48,264	2/13生産者振込
2	2/3	75,630	86	879.4	40,854	0	
	2/10	57,020	56	1,018.2	26,276	37,232	三瀨地区特売
	2/17	66,750	78	855.8	31,359	24,200	
	2/24	68,080	72	945.6	33,186	18,120	
		267,480			131,675	79,552	3/12生産者振込
3	3/3	76,740	91	843.3	44,687	17,188	コンソーシアム視察
	3/10	64,935	82	791.9	37,901	17,924	
	3/17	60,030	72	833.8	29,803	22,416	
	3/24	56,455	81	697.0	24,402	22,656	
	3/31	63,060	70	900.9	32,584	18,532	
		321,220			169,377	98,716	
4	4/7	78,970	61	1,294.6	37,010	37,743	
	4/14	89,595	89	1,006.7	26,463	39,554	
	4/21	96,495	92	1,048.9	46,225	42,361	チラシ配布1,000枚
	4/28	166,225	178	933.8	109,158	28,338	そらまめ祭り
		431,285			218,856	147,996	
5	5/5	52,255	68	768.5	28,187	21,664	
	5/12	90,560	85	1,065.4	43,004	39,249	
	5/19	71,860	101	711.5	41,977	32,554	1~2月仕入支払16,800
	5/26	41,080	75	547.7	26,308	3,554	
		255,755			139,476	97,021	
6	6/2	59,290	87	681.5	26,640	16,111	
	6/9	62,028	71	873.6	24,456	21,120	
	6/16	73,595	82	897.5	28,152	33,333	
	6/23	66,130	72	918.5	17,859	36,690	
	6/30	55,955	54	1,036.2	18,973	25,591	
		316,998			116,080	132,845	
7	7/7	59,285	64	926.3	24,872	25,777	玉ねぎ¥6,000JA女性部
	7/14	63,525	64	992.6	17,827	30,977	
	7/21	61,995	60	1,033.3	19,067	39,688	
	7/28	70,990	77	921.9	20,367	33,549	
		255,795			82,133	129,991	
8	8/1	23,170	-	-	-	7,552	安武八幡祭り(くじ、かき氷)
	8/4	75,745	85	891.1	22,416	34,004	
	8/7梨	19,365	-	-	-	14,000	
	8/10梨	19,095	-	-	-	14,000	
	8/18	66,965	61	1,097.8	20,394	32,432	
	8/25	54,670	69	792.3	21,183	20,355	
		259,010			63,993	122,343	
9	9/1	69,740	72	968.6	25,152	56,002	
	9/8	52,050	59	882.2	25,102	24,389	
	9/15	59,920	77	778.2	22,075	20,112	
	9/22	79,305	84	944.1	31,342	24,339	
	9/29	78,560	78	1,007.2	19,135	40,645	
		339,575			122,806	165,487	
合計	39	3,172,833			1,501,185	1,085,894	

別紙2

地域食堂の実績

(平成29年12月1日～平成30年9月30日)

【収入】

月	収入	営業日数	利用人数
12月	287,030	9	383
1月	214,430	10	300
2月	292,661	12	388
3月	323,750	14	352
4月	303,500	12	398
5月	229,303	14	404
6月	255,750	14	391
7月	202,000	12	306
8月	189,942	11	320
9月	240,500	13	334
合計	2,538,866	121	3,576

収入(2,538,866円)＝地域食堂売上(2,535,864円)＋受取利息(2円)＋雑収入(3,000円)

【支出】

月	材料費	雑費	水光熱	ボランティア謝金	借入金返済	合計
12月	172,696	11,478				184,174
1月	140,716	12,913	17,004			170,633
2月	132,537	17,670	34,303			184,510
3月	143,998	8,014	31,848			183,860
4月	133,449	4,852	49,564			187,865
5月	113,319	1,604	36,174			151,097
6月	118,105	587	44,072	30,000		192,764
7月	93,877	7,662	37,616	120,000		259,155
8月	81,914	756	49,945	110,000	300,000	542,615
9月	94,315	3,385	46,219	130,000		273,919
合計	1,224,926	68,921	346,745	390,000		2,330,592

別紙3

【地域デビュー部会】
3ヶ月Mama
チャレンジ
Project



3ヶ月
Mama
チャレンジ
project

安武ほんによかね会に参画する
子育て世代を増やすコト

安武町で思いを持って活動する
子育て世代のコミュニティをつくるコト

安武リズム

3ヶ月
Mama
チャレンジ
project



安武モンペ

3ヶ月
Mama
チャレンジ
project

企画会議

- ①11月21日 顔合わせ・安武町のコト・座談会
- ②11月28日 企画の大枠の決定
- ③12月5日 1回目ミシン会
- ④12月12日 リズムの具体的企画内容決定
- ⑤12月19日 2回目ミシン会
- ⑥12月26日 プチ忘年会
- ⑦1月9日 未定
- ⑧1月16日 未定
- ⑨1月23日 未定
- ⑩1月30日 リハーサル

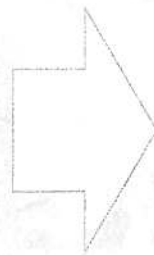

そら豆直売所
地域食堂で
昼食

↓ ↓ ↓
保育園・幼稚園・ディサービス・ポレポレ

安武リズム

3ヶ月
Mama
チャレンジ
project



伝える。絵本



みんな。手話

安武モンペ

3ヶ月
Mama
チャレンジ
project

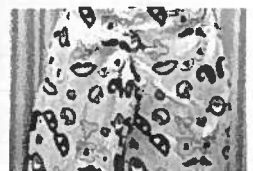
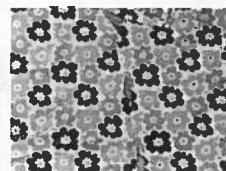
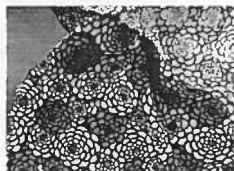

もんぺスマイルっ隊

—安武モンペを履いてみんなを笑顔にしていきたい—

- ✓ 3ヶ月で終わらないチームにしたい
- ✓ 訪問するときの名前を覚えてもらいたい
- ✓ これから、たくさんの方に参加してもらえるチームになりたい





もんぺスマイルっ隊



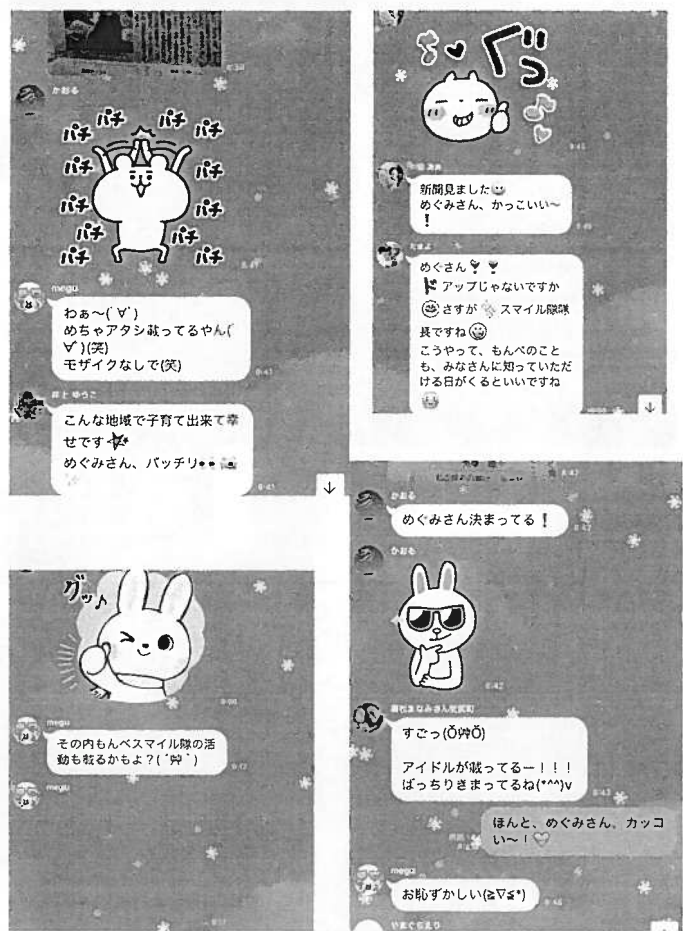

みんな同じお母さん女性だからこそ共感出来ることもいっぱいなんだと思います。これから週に一回会える機会を作っていたただいたので、いっぱい話して笑って泣いて楽しく過ごしていきたいです😊

そしてどんどん輪を広げていきましょう🎵

一步踏み出すことはなかなか難しいことです。でも安武で一步踏み出したなら笑顔になること間違いなし! というぐらいあたたかい町になるといいですね😊

私も緊張で上手く伝えられなかったですが、沢山皆さんからの言葉をいただいてとても有り難かったし、また子育て頑張るぞ! って気持ちになりました😊

なかなか自分の言葉で伝えるのが苦手で、上手く話せてるのか、きちんと伝わってるのか不安と緊張で...でも皆さんが暖かく聞いて共感してもらえ、逆に皆さんの話を聞いて、自分と同じように悩んだり、感じたりしている話を聞いてホッとしました。すごく居心地がいい場所でした!(//w//)♡°

これからの安武がどんな風が変わっていくのが楽しみです。その素敵な安武になるお手伝いに協力していきたいなあと思いました(๐̂ ๐̂)♡



①意識の変化

参加ママ達の地域と関わることの大切さへの実感
地域で繋がりあうことで楽しみが笑顔に変わっている

②参加者の増員

10名からスタートし、現在サポーター含め17名にも増えている

③もんぺブランドとしての展開

安武もんぺとして定着できるように作成、販売がうまく進めば
ママ達の収入源さら豆直売所の発展へと繋がるのでは・・・？

④地域（食堂）との連携

毎週の会議で関わってくれる地域の方々、
会議後にみんなで行く地域食堂にて多世代の交流が生まれている

⑤持続するチーム結成

もんぺスマイルっ隊の結成。

たくさんママやパパを誘って、プロジェクト後ももんぺを履いて集まれるように、安武のお祭りには必ずステージに立てるように！と盛り上がっています。

お母さん大学(折々の会) 月1回(第1月曜)



別紙4

「みとるかい」部会
《アポロプロジェクト》

平成30年度

けやき

久留米市立安武小学校
学校だより 第8号
平成30年 4月26日
校長 尾形 友士郎

【重点目標】つながりを深め、主体的に行動する子 【5つの約束】挨拶・掃除・自学・言葉・姿勢

宇宙のように大きな世界観を育むフォトランゲージ

アポロ・プロジェクトを本格的に始動します!

アポロプロジェクトとは、子どもたちの「生きる力（自ら気づき、行動する力）」を発揮できるようにするために【誰が】地域の子どもと大人が【何を】1枚の写真の見方・考え方・感じ方を【どのように】互いの感性により「気づき」を交流することで、子どもと大人の双方向性による世代間交流を促すものです。



今回の「1枚の写真」です!

《子どもの育ちの検証内容》

- ◎生きる力の育ち(気づく力・考える力・行動する力)
- ふるさと安武への愛着(「住みたいまち感」の向上)

「人権の花運動」の実施



昨日、3年生が「人権の花（ひまわり）」の種まきを行いました。この運動の目的は、子どもたちが協力して花を育てる共同作業のプロセスを通して、情操豊かに思いやりの心を身につけることです。なぜ「ひまわり」なのかを尋ねると、「ひまわりは、太陽に向かって成長するところが、子どもの成長と合致するから」と人権擁護委員の方から教えて頂きました。また、ひまわりの花言葉を調べると「あなたを見つめる」とあります。これから、子どもたちはひまわりの発芽、開花の観察記録をしながら、人権の大切さについて学んでいきます。そして、その学びを「人権集会」で発表します。

第23分団は安武の誇りです。

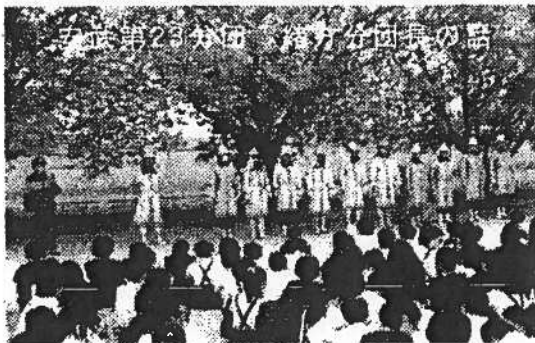

23日、火災避難訓練を実施しました。例年、4月の避難訓練には消防団員の方々に放水訓練の様子を見せて頂きます。緒方分団長からは、分団の任務や災害時の活動の様子について詳しく話を頂きました。

この「安武第23分団」は、他市県での災害時にも、団員の大半の方が自らの仕事をおいて現地に駆けつけたり、復旧活動を行ったりして、市内43分団の中でも大変評価されている分団です。私たちが安心して生活できるのは、こういった地域の方々のお陰であることを心から感謝しています。

5つの約束 “徹底すれば道は拓かれる” ②

◆実態を見つめる～心が育っていない児童がいるという現実～

今、新しい年度がスタートし、子どもたちの殆どは「成長したい! 変わりたい!」と思って頑張っています。しかし、大変残念なことですが、一生懸命に頑張ることが苦手な子どももいます。頭では「毎日コツコツと積み上げる努力は大切なことだ」と分かっている、なかなか実行できないのです。中には、次のような子もいます。

(裏面に続く)

平成30年度

けやき

久留米市立安武小学校
学校だより 第12号
平成30年 5月 7日
校長 尾形 友士郎

【重点目標】つながりを深め、主体的に行動する子 【5つの約束】挨拶・掃除・自学・言葉・姿勢

アポロ・プロジェクト ～「フォトランゲージ」を通して～

「フォトランゲージ」とは、

子どもたちに一枚の写真を提示し、“この写真を見て何を感じますか？”と問いかけ、その疑問に対して、地域の方のコメントを返していきながら世代間の交流を行います。

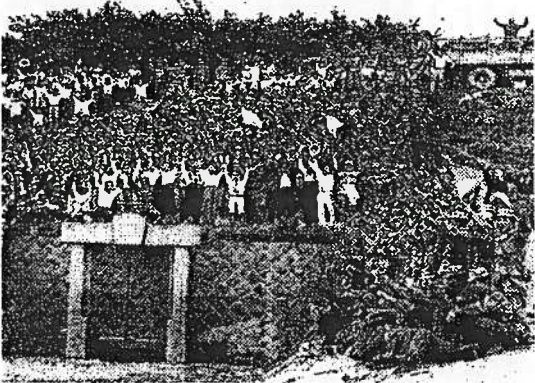

【子どもたちの見方・疑問】

- なぜ、みんなバンザイをして、よろこんでいるのか教えてください。
- なぜ、こんなに多くの人が集まっているんですか。あまりに多すぎる人数です。
- 昔、水がなくなって環境が変わり、水門を作って水が流れてきて喜んでいるのかな？
- この川や場所について教えてください。
- この人たちは何のためにそこにいて、何を喜んでいるのですか。

【地域の方からのコメント】

この写真の撮影時期は、昭和28年7月13日とあります。筑後川の大水害は、昭和28年6月26日から28日にかけて発生しました。まだ水害から2週間しか経っていません。写真では、600人以上の人たちが笑顔で万歳しています。水門の上には市長もいたそうです。堤防の上には軍用トラックがあり、制服の人たちは現在の自衛隊にあたります。麦ワラ帽子を被ったり、手拭いでほっかむりした女性は地元の人たちだと思われます。

この水門は、筑後川取水口「上鶴水門」です。この水門から取った水を「アオ」と呼び、筑後川の満潮時に海水が上がってくる前に、真水「アオ」をこの水門から入れていました。入ってきた水は上野の揚水ポンプ場から用水路の本線に送られ、安武・津福・荒木・大善寺の田畑を潤していました。この水門の取水口、ポンプ場が洪水のため壊れてしまい、せつかく水害から免れた地域の田畑の作物が、今度は水不足に悩まされることとなります。そこで、この復旧が急がれたということです。こんなに沢山の人が集まって水門の完成を喜び、お祝いしているのはそのためです。

【学んだこと】 これからのまちづくり～地域の人たちの心が1つになること～

昨年、7月の九州北部豪雨の様子は、インターネットの普及によりリアルタイムで伝わってきました。生々しい被害状況や助けを求めるSNSなどです。しかし、



復旧状況はなかなか報道されませんでした。その一例として朝倉市の三連水車があります。「水を供給できなければ田畑は死んでしまう」「早急に復旧させ、自分たちの力で元気づけたい」と地域の方が心を一つにして行動を起こします。すると僅か1ヶ月足らずで、三連水車が回り始めました。

筑後川大水害の時と同じように、地域の人たちが個々人の復旧を後回しにして動き出す——
こういう思いが「まちづくり」には必要ですね。

第2弾のフォトランゲージ（校長室前に掲示）も楽しみです。

裏面「一実行挑戦の誓い」（3・4年）

平成30年度



けやき

久留米市立安武小学校
学校だより 第29号
平成30年 6月 20日
校長 尾形 友士郎

【重点目標】つながりを深め、主体的に行動する子 【5つの約束】挨拶・掃除・自学・言葉・姿勢

登下校中に大きな地震が発生！どうしますか？大阪の地震でブロック塀が道路側に倒れ、9歳の女の子が犠牲になりました。最近、予期せぬ災害の危険性が格段に高くなっているような気がしています。改めて学校周りの安全点検を行いました。学校だけでなく通学路のチェックも必要です。ぜひ、登下校時に地震が発生したときの身の守り方について、ご家庭でも話し合ってください。

今どきの絵本

6月の「図書だより」を見ると、人気の本コーナーに「ヨシタケシンスケ・シリーズ」の紹介がありました。図書司書の先生に尋ねると「子どもたちがほとんどの本を借りているので、これしかありません」と言って「つままない・つままない」という本を持ってきてもらいました。読んでみて“なるほど”と思いました。これだけつままないことを追究していけば面白くなるというのが率直な感想です。子どもより大人が夢中になりそうな絵本ですが、子どもたちはこの絵本をどのように感じているのかを知りたくなり、低学年から高学年まで聞いて回りました。すると、大半の子が読んで（お話サラダの読み聞かせで）知っていて、みんなが「面白かった！」と言うので「どこが？」と聞くと、様々な返事が返ってきます。どうも子どもたち一人一人の感性も様々で、「ああ、そうだよ」と共感したり、「それは自分は違うな」と否定したり、明らかに大人の感じる「面白さ」とは違うような気がします。それぞれ自分しか感じない場所があるようで、私はシーソーのところにハマってしまいました。著者のデビュー作『りんごかもしれない』は最高傑作だそうです。「こんなにも色んな見方があるんだ」ということを読者に感じさせる絵本だと聞きまして、是非、子どもたちと一緒に読みながら、頭をほぐして発想を広げてみたいものです。



宇宙のように大きな世界観を育む



一枚の写真

アポロ・プロジェクト

「アポロプロジェクト」とは、1枚の写真を通して世代間交流を図ることです。左の写真を見た子どもたちは、下記のような疑問を持っています。それに対して、地域の方々にコメントを返して頂きたいのです。コミセンにあるアポロの着陸船(下写真)の中に児童へのメッセージを投函して頂ければ有難いです。

【学校のアポロBox】←

BOXを通しての世代間交流

→【コミセンのアポロBox】



- ほうきを使って何をしていますか？
- なぜ女の人は土俵に上がれないんですか？
- 相撲をとる前に塩をまく意味は何ですか？
- なぜ、力士は髪をあげているんですか？
- まん中の2本線から離れてもいいんですか？



《取組の内容》

- 誰が ----- 安武校区の子どもと大人が
- 何に対して ----- 1枚の写真の見方・考え方・感じ方に対して
- どのように ----- アポロ Box を通して、互いの感性や体験による気づきを交流することで、双方向性による世代間交流を促す。



平成 28 年 3 月末で休業していた「JA くるめ安武農産物直売所 そらまめ」は、12/1(金)に再開いたしました。

オープニングセレモニーには榎原利則久留米市長や、緒方義範 JA くるめ組合長はじめ多くの来賓の皆様や、安武校区の皆様がお越しくださいました。セレモニー後は、手づくりのお弁当と豚汁のふるまいで、身体の芯からポカポカに温まっていただきました。

そらまめでは、まちの中心地としての利点を活かし、直売所だけでなく地域食堂などにも取り組みます。地域活動の拠点として皆様に愛されるようスタッフ一同、気持ちをひとつにして頑張ります。

皆様のご理解とご愛顧をよろしくお願いいたします。



はじめに、地域食堂がスタートしました。毎週火曜日と金曜日の昼食を提供しています。営業時間は午前 11 時半より午後 1 時半まで。これまで 7 回の営業で、延べ 350 人以上の皆さんにご利用いただきました。

会員募集中
年会費千円
ほんによかね会では
順次会員募集を
行っています。



1 月 13 日(土)からは、直売所の営業も始まります。
毎週土曜日、午前 9 時より午後 1 時まで営業します。

地元安武周辺で栽培された新鮮野菜を中心に、手づくりのお惣菜や、肉・魚なども順次取り扱う予定です。

また、営業に合わせて手軽な移動手段「あいあい交通」もスタート。3 月までの試験運行期間は無料ですので、ぜひお誘い合わせの上ご利用ください。



みなさまの声を反映した誌面づくりを心がけてまいります。ご意見・ご要望をお寄せください。自由な書式で構いませんが、必ず下の応募用紙を添付していただきますようお願いいたします。

キリトリセン

おうぼうし 応募用紙

1 れんらくさき 連絡先

みなさまのおうぼ
まご応募
お待ちしております

ふりがな

お名前 年齢 才 (年生)

ご住所 久留米市安武町

でんわ ※平日の日中に
連絡できるところ

お名前を「広報安武」に掲載してもいいですか？

いいです . ダメです(匿名希望)

別紙 5

住民に広く知らせるための情報発信

《広報やすたけ「そらまめ通信」》

地域食堂
 毎週 火曜日・金曜日
 11:30～13:00
 お一人様 300 円

地域食堂では、毎週火曜日と、金曜日に「お昼ごはん」を提供しています。毎回、楽しみにお越しくださる方も増えてきました。安武の近郊で栽培された新鮮野菜を中心に、真心を込めて調理しています。

まだ利用されたことがない方も、ぜひお気軽にお立ち寄りください。料金は、お一人様 300 円です。



そらまめ通信



直売所そらまめ
 毎週 土曜日
 9:00～13:00
 元気に営業中!!

直売所そらまめでは、毎週土曜日午前 9 時から午後 1 時まで安武近郊で穫れた野菜を中心に販売を行っています。

他のお店に行かなくても、お買い物that完結するように、牛肉や鶏肉、加工食品などの取り扱いも始めました。

皆様のご要望にお応えできるよう、品揃えを充実してまいりますので、ご愛顧のほどよろしくお願いいたします。



あいあい交通では、毎週土曜日の直売所そらまめの営業に合わせて、乗合タクシー(無料)を運行しています。

また、2 月からは買い物送迎もスタート。火曜日はスーパーモリナガ津福店へ、金曜日はサザンモールへのお買い物に、乗合タクシー※をご利用いただけます。

※2/1～3/31 の期間中は無料

ご利用の際はいずれも予約が必要です。前日午後 3 時までにお電話をお待ちしております。

会員募集中
 年会費千円
 ほんによかね会では
 順次会員募集を
 行っています。



あいあい交通

- ◆直売所そらまめ 行き
土曜日 9:00～13:00
- ◆スーパーモリナガ津福店行き
火曜日 10:00～12:00
- ◆サザンモール 行き
金曜日 10:00～12:00

予約電話 080-8394-6882

みなさまの声を反映した誌面づくりを心がけてまいります。ご意見・ご要望をお寄せください。自由な書式で構いませんが、必ず下の応募用紙を添付していただきますようお願いいたします。

キリトリせん

ふりがな

お名前 年齢 才 (年生)

ご住所 久留米市安武町

でんわ ※平日の日中に
連絡できるところ

お名前を「広報安武」に掲載してもいいですか?

いいです . ダメです(匿名希望)

**おうぼうし
 応募用紙**

**2 れんらくさき
 連絡先**

みなさまのご応募
 お待ちしております

あいあい交通

- ◆スーパーモリナガ津福店行き
火 10:00~12:00
 - ◆サザンモール 行き
金 10:00~12:00
 - ◆直売所そらまめ 行き
土 9:00~13:00
- 予約 080-8394-6882



※ 3/31 までは、無料
前日午後 3 時まで予約してください。

月	火	水	木	金	土	日
	モリナガ(津福)			サザンモール	直売所そらまめ	

そらまめ通信

会員募集中
年会費千円
ほんによかね会では
順次会員募集を
行っています。



地域食堂

毎週 火曜日・金曜日
11:30~13:00
会員お一人様 300 円

※会員以外は 500 円

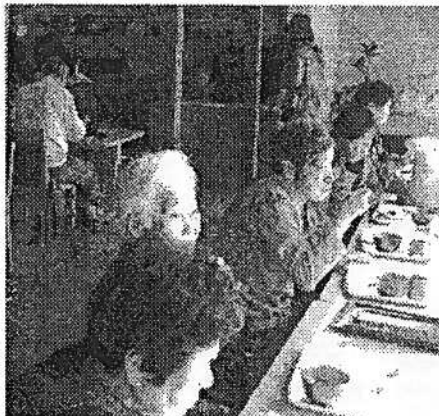

暖かい日は、カウンターもおすすめ

取り扱い品目 (一例)

- ◆特選あまおうイチゴ
- ◆地元産新鮮野菜
- ◆切り花
- ◆牛肉(黒毛和牛)
- ◆鶏肉
- ◆干しいも(小国町)
- ◆だし昆布、椎茸

直売所そらまめ

毎週 土曜日
9:00~13:00
元気に営業中!!



佐賀県西与賀町より
視察に来られました



みなさまの声を反映した誌面づくりを心がけてまいります。ご意見・ご要望をお寄せください。自由な書式で構いませんが、必ず下の応募用紙を添付していただきますようお願いいたします。

キリトリせん

お名前 ふりがな _____ 年齢 _____ 才 (年生)

ご住所 じゅうしょ 久留米市安武町 _____

でんわ _____ ※平日の日中に
連絡できるところ

お名前を「広報安武」に掲載してもいいですか？

いいです . ダメです(匿名希望)

おうぼうし 応募用紙

3 れんらくさき
連絡先

みなさまのお応募
お待ちしております

そらまめ祭り開催

4/28 (土) 9:00~13:00

会場：安武農産物直売所そらまめ

恒例となったそらまめ祭り。今年も楽しい企画が盛りたくさん。誰もが楽しめる祭りをめざして、ただ今、準備中です。

ぜひ皆さん、お誘い合わせのうえお越しください。

新鮮野菜
 そら豆料理 販売と子ども広場
 飲み物類

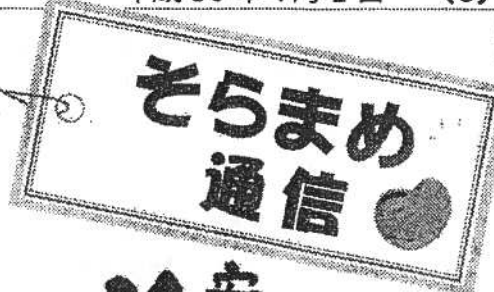

安武育ち
 そら豆



写真は、前回のようす



会員募集中
 年会費千円
 ほんによかね会では
 順次会員募集を
 行っています。



直売所そらまめ

毎週 土曜日
 9:00~13:00
 元気に営業中!!



取り扱い品目 (一例です)

- ◆地元産新鮮野菜 ◆あまおうイチゴ ◆切り花
- ◆牛肉(黒毛和牛) ◆鶏肉 ◆干しいも(小国町)
- ◆手作り漬物 ◆たまご ◆だし昆布、椎茸
- ◆イチゴ大福 ◆いきなり饅頭 ◆おこわ

地域食堂

毎週 火曜日・金曜日
 11:30~13:00
 会員お一人様 300円

※会員以外は500円

みなさまの声を反映した誌面づくりを心がけてまいります。ご意見・ご要望をぜひお寄せください。

キリトリセン

お名前 ふりがな _____ 年齢 才 (年生)

ご住所 じゅうしょ 久留米市安武町 _____

でんわ _____ ※平日の日中に連絡できるところ

お名前を「広報安武」に掲載してもいいですか？

いいです ・ ダメです(匿名希望)

おうほようし 応募用紙

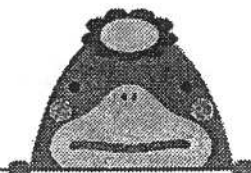

4がつ

安武ほんによかね会チャリティゴルフ

5/22 (火) 午前 8 時より、随時スタート
会場：リバーサイドパーク 長門石ゴルフ場

安武ほんによかね会では、「農産物直売所そらまめ」を中心に、地域資源を活かした住民参加のまちづくりを積極的に行っています。この活動をもっと多くの皆様に広め、活性化したいとの思いをこめて、このたびチャリティゴルフコンペを開催いたします。

ぜひ、お誘いあわせのうえ、ご参加ください。要項・申込書は、安武校区コミュニティセンター窓口に設置しております。



地域食堂
毎週 火曜日・金曜日
11:30~13:00
会員お一人様 300 円

※会員以外は 500 円

直売所そらまめ
毎週 土曜日
9:00~13:00
元気に営業中!!

キッズスペース充実!

地域食堂では、このたび「キッズスペース」を設けました。乳幼児を連れて、気軽にお出かけしませんか？授乳できる個室・おむつ替えベッド付きトイレで安心。そしてまあい食卓で、楽しく食事をするができます。



取り扱い品目 (一例です)

- ◆地元産新鮮野菜 ◆あまおうイチゴ ◆切り花
- ◆牛肉(黒毛和牛) ◆鶏肉 ◆牛乳 ◆ヨーグルト
- ◆手作り漬物 ◆たまご ◆だし昆布 ◆干し椎茸
- ◆イチゴ大福 ◆いきなり饅頭 (日によって変わることがあります)



みなさまの声を反映した誌面づくりを心がけてまいります。ご意見・ご要望をぜひお寄せください。

キリトリセン

お名前 ふりがな _____ 年齢 才 (年生)

ご住所 じゅうしょ 久留米市安武町 _____

でんわ _____ ※平日の日中に連絡できるところ

お名前を「広報安武」に掲載してもいいですか？

いいです . ダメです(匿名希望)

おうほようし応募用紙

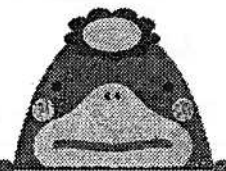

5がつ

あいあい交通、運行再開

ほんによかね会では、直売所そらまめ、地域食堂の営業時間に合せて、タクシーによる無料送迎を再開します。ぜひご利用ください。詳しくは本誌 7 ページをご覧ください。



会員募集中
年会費千円
ほんによかね会では
順次会員募集を
行っています。



安武ほんによかね会チャリティゴルフ開催

5/22(火)、リバーサイドパーク長門石ゴルフ場にて、安武ほんによかね会チャリティゴルフコンペを開催しました。

当日は好天にもめぐまれ、29 名の皆さんにご参加いただきました。



安武もんバスマイルっ隊のお母さんたちが見守る中、緊張のスタート。1 番ホールでワンオンしなかった方にはドネーションが課されました。選手の皆さんから受け取っている様子です。



直売所そらまめ

毎週 土曜日
9:00~13:00
元気に営業中!!

取り扱い品目の一例

- ◆地元産新鮮野菜◆手作り漬物◆切り花◆鮮魚
- ◆牛肉(黒毛和牛)◆鶏肉◆牛乳◆ヨーグルト
- ◆たまご◆だし昆布◆干し椎茸 (日によって変わることがあります)

地域食堂

毎週 火曜日・金曜日
11:30~13:00
会員お一人様 300 円

※会員以外は 500 円

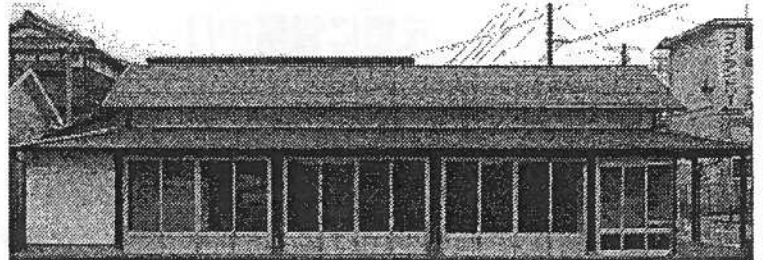

みなさまの声を反映した誌面づくりを心がけてまいります。ご意見・ご要望をぜひお寄せください。

キリトリせん

お名前 なまえ _____ ふりがな _____ 年齢 _____ 才 (年生) _____

ご住所 じゅうしょ 久留米市安武町 _____

でんわ _____ ※平日の日中に連絡できるところ

お名前を「広報安武」に掲載してもいいですか？

いいです . ダメです(匿名希望)

おうほうし 応募用紙

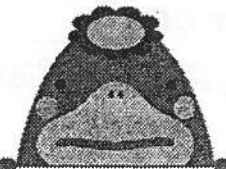

6がつ

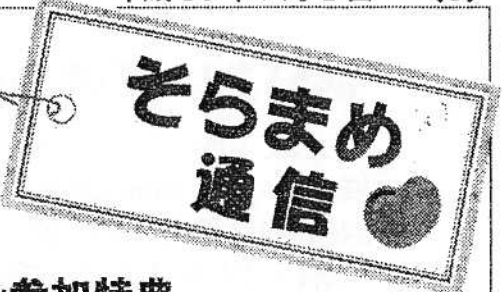

子育て支援「つくし教室」参加特典

地域食堂では、「つくし教室」開催日に合わせて、子育て中のママを応援するために、「にゅうめんプレゼント」企画を実施しています。午前中「つくし教室」で過ごしたあとは、地域食堂でゆっくりお昼ご飯をどうぞ。食堂内のキッズスペースで、安心して食事をする事ができます。

※「にゅうめんプレゼント」は9月まで実施予定です。

地域食堂
 毎週 火曜日・金曜日
 11:30～13:00
 会員お一人様 300円

※会員以外は 500円

直売所そらまめ
 毎週 土曜日
 9:00～13:00
 元気に営業中!!

取り扱い品目の一例

- ◆地元産新鮮野菜 ◆手作り漬物 ◆切り花 ◆鮮魚
- ◆牛肉(黒毛和牛) ◆鶏肉 ◆牛乳 ◆ヨーグルト
- ◆たまご ◆だし昆布 ◆干し椎茸 (日によって変わることがあります)



会員募集中
 年会費千円
 ほんによかね会では
 順次会員募集を
 行っています。

あいあい交通、運行再開

ほんによかね会では、直売所そらまめ、地域食堂の営業時間に合わせて、タクシーによる無料送迎を再開しました。詳細はお尋ねください。080-9394-6882(緒方)



みなさまの声を反映した誌面づくりを心がけてまいります。ご意見・ご要望をぜひお寄せください。

キリトリセン

お名前 ふりがな _____ 年齢 _____ 才 (年生)

ご住所 じゅうしょ 久留米市安武町 _____

でんわ _____ ※平日の日中に連絡できるところ

お名前を「広報安武」に掲載してもいいですか？

いいです . ダメです(匿名希望)

**おうほうし
 応募用紙**

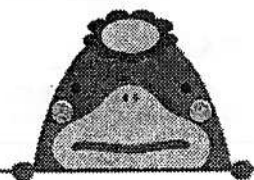

7がつ

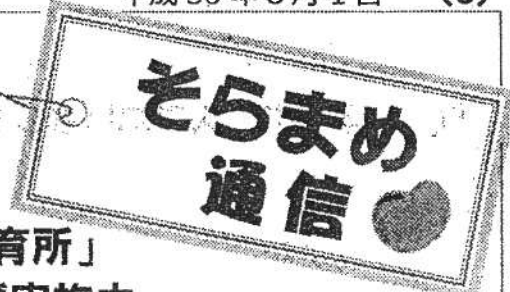
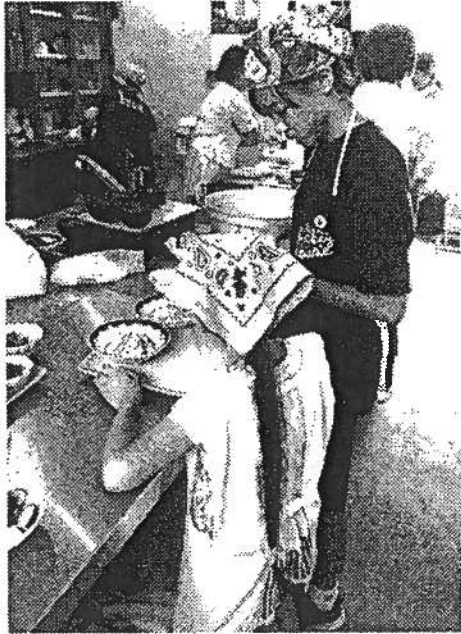

「安武学童保育所」
土曜日支援実施中

地域食堂では、「安武学童保育所」の土曜日登録児童にお昼ご飯を提供しています。手づくりのおいしい料理にみんな大喜び。



「夏休み子どもボランティア」募集中！

この日は、3人の姉弟が地域食堂のお手伝い。可愛らしいエプロン姿で料理を運びました。ご利用の皆さんも思わずにっこり。

ながーい夏休み、地域のボランティアを体験しませんか？一日3人程度まで、先着順で受け付けます。 問合せ先:26-4888(緒方)

地域食堂

毎週 火曜日・金曜日
11:30～13:00
会員お一人様 300円

※会員以外は 500円

会員募集中
年会費千円
ほんによかね会では
順次会員募集を
行っています。

直売所そらまめ

毎週 土曜日
9:00～13:00
元気に営業中!!

取り扱い品目の一例

- ◆地元産新鮮野菜 ◆手作り漬物 ◆切り花 ◆鮮魚
- ◆牛肉(黒毛和牛) ◆鶏肉 ◆牛乳 ◆ヨーグルト
- ◆たまご ◆だし昆布 ◆干し椎茸 (日によって変わることがあります)

あいあい交通、運行中

ほんによかね会では、直売所そらまめ、地域食堂の営業時間に合せて、タクシーによる無料送迎を実施中。詳細はお尋ねください。

080-9394-6882(緒方)

みなさまの声を反映した誌面づくりを心がけてまいります。ご意見・ご要望をぜひお寄せください。

キリトリセン

お名前 ふりがな _____ 年齢 才 (年生)

ご住所 じゅうしょ 久留米市安武町 _____

でんわ _____ ※平日の日中に連絡できるところ

お名前を「広報安武」に掲載してもいいですか？

いいです ・ ダメです(匿名希望)

**おうほうし
応募用紙**



あいあい交通、運行中
ご利用ください!



無料送迎① 安武校区の誰でも利用可
安武校区町民体育祭 (9/9) 8:30~終了時
安武まつり (9/22) 13:00~終了時
☎080-9394-6882
☎26-4888(安武コミセン)

無料送迎② ほんによかね会会員のみのみ
直売所そらまめ (土曜日) 9:00~13:00
地域食堂 (火・金曜日) 11:30~13:00
☎26-2531(くまタクシー)
☎32-4224(ラッキータクシー)

無料送迎③ ほんによかね会会員のみのみ
スーパーモリナガ (火曜日) 9:00~13:00
☎32-4224(ラッキータクシー)
サザンモール (金曜日) 10:00~13:00
☎26-2531(くまタクシー)

運行時間・行き先など、ご不明な点がありましたら、ご遠慮なくお尋ねください。
安武コミセン ☎26-4888



直売所そらまめ
毎週 土曜日
9:00~13:00
元気に営業中!!

取り扱い品目の一例
◆地元産新鮮野菜◆手作り漬物◆果物
◆鮮魚◆牛肉(黒毛和牛)◆鶏肉◆牛乳
◆ヨーグルト◆たまご◆だし昆布◆干し椎茸
(日によって変わることがあります)
お客様のご要望にお応えできるよう、努力しますので、ぜひご意見をお聞かせください。

地域食堂
毎週 火曜日・金曜日
11:30~13:00
会員お一人様 300円

※会員以外は 500円

新鮮な素材をいかした、手づくりの料理が並び、楽しく会話をしながらお召し上がりいただけます。

みなさまの声を反映した誌面づくりを心がけてまいります。ご意見・ご要望をぜひお寄せください。

キリトリせん

お名前 ふりがな _____ 年齢 さい (_____ 年生)
ご住所 じゅうしょ 久留米市安武町 _____
でんわ _____ ※平日の日中に連絡できるところ
お名前を「広報安武」に掲載してもいいですか?
いいです . ダメです(匿名希望)

おうほうし
応募用紙

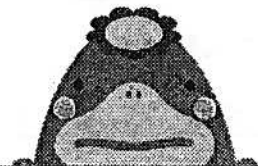

9がつ

未来にはばたけ！ 安武アポロプロジェクト

1枚の写真から・・・ あなたには、何がみえますか？

- ①安武小学校では、平成 30 年 1 月、校長室前に 1 枚の大きな写真と『アポロボックス』が出現しました。(宇宙船型)
- ②この写真を見た児童が、自由な発想で想像力をふくらませ、疑問や感想などを書き、『アポロボックス』に入れました。
- ③コメントをまとめると、以下のような内容でした。

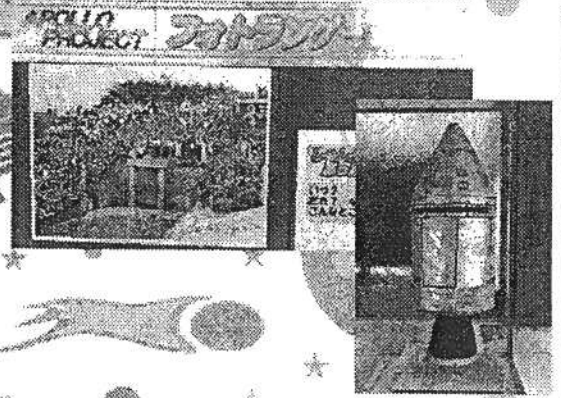

【児童コメント】

- ❖ ここはどこですか？
- ❖ なぜ、バンザイをしているのですか？
- ❖ 何を喜んでいるのだろう？
- ❖ 川に水門があって、兵隊さんがいるのが見えます。
- ❖ なぜこんなに多くの人が集まっているのだろう？
- ❖ 戦争をしていて、川で止めるねらいかな？
- ❖ お祭りでみんながあつまっているのかな？
- ❖ 楽しそう。

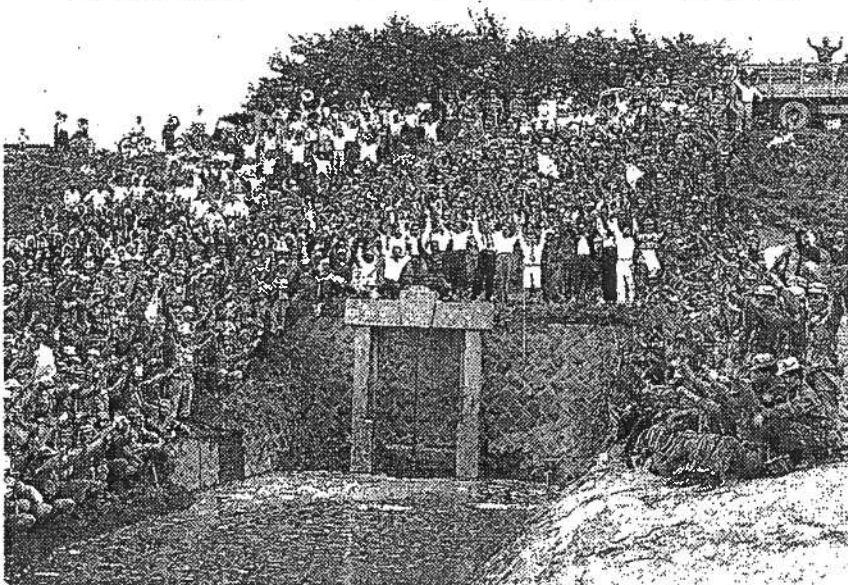

- ④次に、この写真と児童のコメントを安武校区コミュニティセンターに掲示し、『アポロボックス』も設置しました。
- ⑤安武コミセンを訪れた地域の方が、写真の感想や児童の疑問に対する答えなどを書いて、アポロボックスへ。
- ⑥地域の方から寄せられたコメントは安武小にて掲示中。

【地域の方からのコメント】

- ❖ 600 人以上の人たちみんな笑顔で万歳しています。
- ❖ 昭和 28 年筑後川が氾濫し大水害が発生(6/26)、わずか 2 週間ほどで(7/13)水門を復旧させました。
- ❖ クレーンやブルドーザー、トラックなどがないので、ほとんど人の手で作業が行われました。
- ❖ この水門は、「上鶴水門」(大正 3 年 5 月設置)。この下流に「西上鶴堰」があり、筑後川の真水「アオ」を取り入れ、上野の揚水ポンプ場(同年 6 月完成)から津福・安武・荒木・大善寺の各地へ送られました。田畑の水不足を防ぐため、水害により壊れてしまった取水口の復旧が急がれました。その完成時の写真です。



ほかにも何かご存知の方はいませんか？

このプロジェクトのねらい

小学生が 1 枚の写真から得られる様々な情報をもとに、その状況 (または時代背景、歴史、人物像など) を想像して、考えたことを書きます。地域の皆さんも同じ写真と子どもたちのコメントを見ながら、疑問に答えたり、さらに感じたことを書きます。それらを通じて、双方向性において想像力を豊かに育むことをねらいとします。

「相手の心」と書いて「想」という文字ができます。相手のことや周りのことを想像し、思いやることのできる子どもを育てるには、地域の皆さんの力が必要です。ぜひ、ご意見・ご感想をどしどしお寄せください。



3 年間、この誌上にて掲載してまいりました「安武町のあゆみ 野口勝人 著」につきましては、平成 30 年 3 月 1 日号をもちまして一旦終了とさせていただきます。取材にご協力いただきました皆様に心より御礼申し上げます。誠にありがとうございました。

未来にはばたけ！ 安武アポロプロジェクト

皆様の「コメント」大募集中

昨年さくねんの文化祭ぶんかさいにおいて展示てんじされたこの写真しゃしん。見覚えみおぼのある方もいらっしゃるのではないのでしょうか？

今回は、安武あんぶこども土曜塾どようじゆくで子どもたちと想像そうぞうの世界せかいをふくらませてみました。(一部いちぶ抜粋ぶつすいしました)

●しつもん●

- ①いつ
 - ②どこで
 - ③だれが
 - ④なにを
 - ⑤どのようにしたのか
- かんがえてみよう。



- ①しょうわじだい
- ②お寺
- ③おぼうさん
- ④おいのり
- ⑤目をつぶって

- ①百年前
- ②かいづじょう
- ③おとのさま
- ④おしろを歩いている
- ⑤どうどうと

- ①65 ねんくらいまえ
- ②やすたけの畑
- ③原口しげたろうさん
- ④やさいがそだつようにいっている
- ⑤ねがいをこめて

- ①49 ねんまえ
- ②おおやま
- ③白いフクの人と黒いフクの人
- ④おまいり
- ⑤手をそろえて

- ①300 ねんまえ
- ②しずおかけん
- ③おぼうさん
- ④おまいり

- ①100 ねんまえ
- ②安武のトウモロコシ畑
- ③おぼうさん、だれかの先ぞ
- ④じゅもんをとこなえている
- ⑤さくもつがそだつように、ねがって

- ①78 ねんまえ
- ②おおやま
- ③ねむりの王
- ④なむあみだって言っている
- ⑤すごい人ぶつだから

- ①73 ねんまえ
- ②サトウキビ畑
- ③むかしの人
- ④サトウキビとり

- ①しょうわ
- ②じんじゃ
- ③原口しげたろうさん
- ④かんしゃのきもちを
- ⑤あらわした

- ①戦争中のころ
- ②お墓
- ③おしょうさん
- ④亡くなった人たちのために
いっている
- ⑤悲しそうに

- ①30 ねんまえ
- ②ほっかいどうの田んぼ
- ③だれか
- ④くるまにひかれそう

わずか 30 分ほどで、このようなレポート
が出されました。いかがでしょうか。小学
生の想像力の豊かさに驚かされます。
皆様は、どのように感じられましたか？



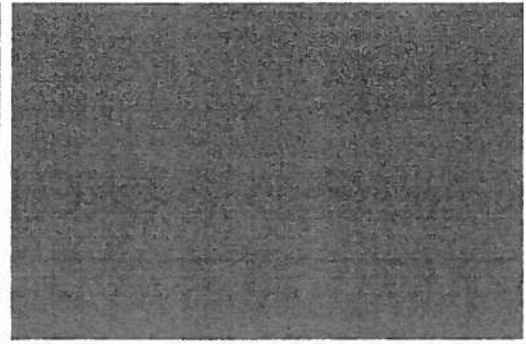

平成29年度 民間活力を活用した社会的事業の開発・普及のための環境整備事業

住民6000人参画のまちづくりプロジェクト 「ほんによかね会」の取組み報告

ほんによかね会

一人ひとりの違いや世代の違いを互いに思いやり
誰もがその人らしく暮らしていけるようなまちに

そらまめでの営業

◆ 地域食堂

火・金曜日 昼食

H29.12月～

◆ 農産物販売

土曜日 9:00～13:00

H30.1月～



一人ひとりの違いや世代の違いを互いに思いやり
誰もがその人らしく暮らしていけるようなまちに

地域食堂

- ◆ 開店を心待ちにする常連客
- ◆ 準備・運営ボランティアの充実感
- ◆ 前日の仕込みで効率化
- ◆ 次の人に迷惑をかけない、片付け
- ◆ 子育て世代（ママチャレ）の利用
- ◆ 子どもの笑顔
- ◆ 「おいしい」
「ありがとう」



一人ひとりの違いや世代の違いを互いに思いやり
誰もがその人らしく暮らしていけるようなまちに

農産物販売

- ◆ 新鮮やさい、くだもの
- ◆ 加工食品（漬物、乾物、乾麺、菓子）
- ◆ 生鮮品（牛肉、鶏肉）
- ◆ 準備・片付け
- ◆ レジ担当者
- ◆ 子どもの笑顔
- ◆ 「いらっしゃいませ」
「ありがとう」



一人ひとりの違いや世代の違いを互いに思いやり
誰もがその人らしく暮らしていけるようなまちに

ママチャレンジ

- ◆ 3か月の短期プログラム
- ◆ 「Mellicore」による導入
- ◆ 老人憩いの家に集う、若い母親・子ども
- ◆ 昼食は、地域食堂で
- ◆ もんぺ作り
- ◆ 「安武もんぺスマイルっ隊」結成
- ◆ 終了後も定例会
- ◆ 新一年生ママために「裁縫教室」
- ◆ 「安武ママカレッジ」
→ 4月開講準備

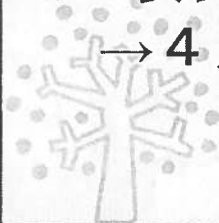

一人ひとりの違いや世代の違いを互いに思いやり
誰もがその人らしく暮らしていけるようなまちに

あいあい交通

- ◆ 直売所そらまめ送迎（土曜日）
- ◆ スーパーモリナガ津福店（火曜日）
- ◆ サザンモール南久留米店（金曜日）
- ◆ チラシ配布・広報紙掲載
- ◆ ニーズの調査、掘り起し
- ◆ 民生委員、
自治会との連携



一人ひとりの違いや世代の違いを互いに思いやり
誰もがその人らしく暮らしていけるようなまちに

みとる会（安武小学校）

- ◆ フォトランゲージ始動
- ◆ 「アポロプロジェクト」
- ◆ 1枚の写真
- ◆ 想像力をふくらませる
- ◆ 地域との双方向性
- ◆ 生かされている自分に
気づく

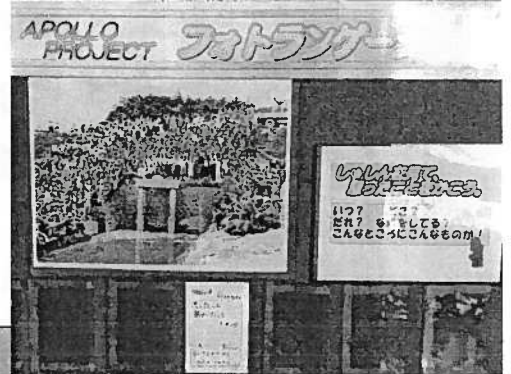
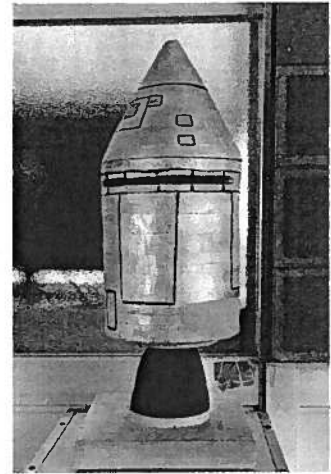

地域拠点として

こちよ
自分の居場所

ママ
チャレンジ

アポロ
プロジェクト

あいあい
交通

地域食堂

直売所

そらまめ

ママ世代

- ① 子育てに不安がある人
- ② 社会的孤立感を抱える人
- ③ 自分にできる範囲で
人の助けになりたい人

高齢者

- ① 支えが必要な人
- ② 自分の事ができる人
- ③ 自分の事ができ、さらに
人の助けになりたい人

一人ひとりの違いや世代の違いを互いに思いやり
誰もがその人らしく暮らしていけるようなまちに

①誰が担い手？

◆誰でも

②担い手を創り出すためのポイント

◆笑顔の循環

◆いい加減な

風土



貸借対照表

平成30年9月30日現在

一般社団法人 ほんによかね会

科 目	金額(単位:円)		科 目	金額(単位:円)	
I 資産の部			II 負債の部		
1 流動資産			1 流動負債		
現金	198,315		買掛金	42,733	
預金(よかね)	418,704		未払い金	114,305	
預金(直売)	172,404		受託販売	122,806	
預金(食堂)	303,732		未払費用		
預金(よかね)	1,001				
仮払金	51,266		未払法人税等	59,100	
流動資産合計		1,145,422	流動負債合計		338,944
2 固定資産			2 固定負債		
建物附属設備	9,195,278		長期借入金	4,500,000	
工具器具備品	549,593				
固定資産合計		9,744,871	固定負債合計		4,500,000
			負債合計		4,838,944
			III 正味財産の部		
			前期繰越正味財産の部	0	
			当期正味財産増加額	6,051,349	
			正味財産合計	6,051,349	6,051,349
資産合計		10,890,293	負債及び正味財産合計		10,890,293

正味財産増減計算書（損益計算書）

自 平成29年11月16日 至 平成30年9月30日

	(非収益事業)	(収益事業)	(当年度)	(前年度)	(増減)
I 収益					
年会費	513,000	0	513,000	0	513,000
入会金	0	0	0	0	0
賛助金	0	0	0	0	0
受取寄付金	5,914,715	0	5,914,715	0	5,914,715
民間助成金	0	0	0	0	0
国庫補助金等	0	0	0	0	0
業務委託収入	0	2,039,658	2,039,658	0	2,039,658
売上食堂	0	2,535,864	2,535,864	0	2,535,864
売上(直売)	0	1,484,203	1,484,203	0	1,484,203
売上(手数料)	0	277,480	277,480	0	277,480
(収入科目)	0	0	0	0	0
受取利息	0	13	13	0	13
雑収入	0	164,295	164,295	0	164,295
貸倒引当金戻入	0	0	0	0	0
固定資産売却益	0	0	0	0	0
収益合計	6,427,715	6,501,513	12,929,228	0	12,929,228
II 経費					
給料手当	0	0	0	0	0
雑給	0	1,830,425	1,830,425	0	1,830,425
賞与手当	0	0	0	0	0
法定福利費	0	0	0	0	0
福利厚生費	0	0	0	0	0
(人件費科目)	0	0	0	0	0
人件費計	0	1,830,425	1,830,425	0	1,830,425
仕入(食材)	0	1,244,926	1,244,926	0	1,244,926
仕入(直売)	0	1,184,119	1,184,119	0	1,184,119
会議費	0	6,500	6,500	0	6,500
通信費	0	37,075	37,075	0	37,075
水道光熱費	0	368,967	368,967	0	368,967
租税公課	0	15,250	15,250	0	15,250
消耗品費	0	355,018	355,018	0	355,018
事務用品費	0	14,465	14,465	0	14,465
賃借料	0	4,000	4,000	0	4,000
保険料	0	23,070	23,070	0	23,070
支払手数料	0	1,080	1,080	0	1,080
諸会費	0	20,000	20,000	0	20,000
減価償却費	0	977,569	977,569	0	977,569
雑費	0	687,724	687,724	0	687,724
支払利息	0	48,591	48,591	0	48,591
(経費科目)	0	0	0	0	0
(経費科目)	0	0	0	0	0
(経費科目)	0	0	0	0	0
(経費科目)	0	0	0	0	0
(経費科目)	0	0	0	0	0
その他経費計	0	4,988,354	4,988,354	0	4,988,354
除却・売却損	0	0	0	0	0
過年度修正損	0	0	0	0	0
経常外費用計	0	0	0	0	0
費用合計	0	6,818,779	6,818,779	0	6,818,779
当期経常増減額	6,427,715	△ 317,266	6,110,449	0	6,110,449
税引前一般正味財産増減額	6,427,715	△ 317,266	6,110,449	0	6,110,449
法人税、住民税及び事業税		59,100	59,100	0	59,100
当期一般正味財産増減額	6,427,715	△ 376,366	6,051,349	0	6,051,349

別紙

事業別損益の状況		事業区分				非収益事業合計	収益事業合計		
		最終残高	本部 (非収益事業)	よかね会 (収益事業)	地域食堂 (収益事業)			直売所そらまめ (収益事業)	
経常収益									
受取会費	年会費	513,000	513,000	0	0	0	513,000	0	
	入会金	0	0	0	0	0	0	0	
	賛助金	0	0	0	0	0	0	0	
受取寄付金	受取寄付金	5,914,715	5,914,715	0	0	0	5,914,715	0	
受取助成金等	民間助成金	0	0	0	0	0	0	0	
	国庫補助金等	0	0	0	0	0	0	0	
事業収入	業務委託収入	2,039,658	0	2,039,658	0	0	0	2,039,658	
	売上食堂	2,535,864	0	0	2,535,864	0	0	2,535,864	
	売上(直売)	1,484,203	0	0	0	1,484,203	0	1,484,203	
	売上(手数料)	277,480	0	0	0	277,480	0	277,480	
	(収入科目)	0	0	0	0	0	0	0	
その他収益	受取利息	13	0	9	2	2	0	13	
	雑収入	164,295	0	149,795	3,000	11,500	0	164,295	
収益合計		12,929,228	6,427,715	2,189,462	2,538,866	1,773,185	6,427,715	6,501,513	
経常費用									
人件費	給料手当	0	0	0	0	0	0	0	
	雑給	1,830,425	0	269,600	1,317,600	243,225	0	1,830,425	
	賞与手当	0	0	0	0	0	0	0	
	法定福利費	0	0	0	0	0	0	0	
	福利厚生費	0	0	0	0	0	0	0	
	(人件費科目)		0	0	0	0	0	0	0
	人件費計	1,830,425	0	269,600	1,317,600	243,225	0	1,830,425	
その他経費	仕入(食材)	1,244,926	0	0	1,244,926	0	0	1,244,926	
	仕入(直売)	1,184,119	0	0	0	1,184,119	0	1,184,119	
	会議費	6,500	0	6,500	0	0	0	6,500	
	通信費	37,075	0	37,075	0	0	0	37,075	
	水道光熱費	368,967	0	22,222	346,745	0	0	368,967	
	租税公課	15,250	0	15,250	0	0	0	15,250	
	消耗品費	355,018	0	250,803	65,921	38,294	0	355,018	
	事務用品費	14,465	0	14,465	0	0	0	14,465	
	賃借料	4,000	0	4,000	0	0	0	4,000	
	保険料	23,070	0	23,070	0	0	0	23,070	
	支払手数料	1,080	0	0	0	1,080	0	1,080	
	諸会費	20,000	0	0	0	20,000	0	20,000	
	減価償却費	977,569	0	0	977,569	0	0	977,569	
	雑費	687,724	0	678,644	3,000	6,080	0	687,724	
	支払利息	48,591	0	48,591	0	0	0	48,591	
その他経費計	4,988,354	0	1,100,620	2,638,161	1,249,573	0	4,988,354		
経常費用計		6,818,779	0	1,370,220	3,955,761	1,492,798	0	6,818,779	
当期経常増減額		6,110,449	6,427,715	819,242	△ 1,416,895	280,387	6,427,715	△ 317,266	

監査報告書

平成30年11月14日

一般社団法人 ほんによかね会

理事長 緒方麻美 殿

一般社団法人 ほんによかね会

監事 筒井博文 

監事 桑野秀勝 

私たち監事は、平成29年11月16日から平成30年9月30日までの平成29年度の事業報告、計算書類、これらの附属明細書その他理事の職務の執行について監査いたしました。その方法及び結果について、次のとおり報告いたします。

1. 監査の方法及びその内容

私たち監事は、理事及び職員等と意思疎通を図り、情報の収集及び監査の環境の整備に努めるとともに、理事会その他の重要な会議に出席し、理事及び職員等からその職務の執行状況について報告を受け、必要に応じて説明を求め、業務及び財産の状況を調査いたしました。

以上の方法によって、当該年度に係る事業報告及びその附属明細書を検討いたしました。さらに、会計帳簿又はこれに関する資料の調査を行い、当該年度に係る計算書類及びその附属明細書について検討いたしました。

2. 監査の結果

(1) 事業報告等の監査結果

- 一 事業報告及びその附属明細書は、法令及び定款に従い、当法人の状況を正しく示しているものと認めます。

ニ 理事の職務の執行に関する不正行為又は法令若しくは定款に違反する重大な事実は認められません。

(2) 計算書類及びその附属明細書の監査結果

計算書類及びその附属明細書は、当法人の財産及び損益の状況をすべての重要な点において適正に表示しているものと認めます。

以上